

ADM 11356/21

“PROTOCOLO DE ACUERDOS SC 2021”

ACUERDO Nº 80-STJSL-SC-2021- En la Provincia de San Luis, a 30 días del mes de diciembre de DOS MIL VEINTIUNO, los Sres. Ministros del Superior Tribunal de Justicia, Dres. JORGE ALBERTO LEVINGSTON, ANDREA CAROLINA MONTE RISO, JORGE OMAR FERNÁNDEZ y CECILIA CHADA;

DIJERON: Visto el expediente REQ 4984/21 iniciado por la Secretaría Contable, ante la necesidad de realización de la Obra: “**CONSTRUCCION DE PASARELA PEATONAL - EDIFICIO PALACIO DE JUSTICIA – 1º CIRCUNSCRIPCIÓN - DEPARTAMENTO JUAN MARTIN DE PUEYRREDON**”, según lo recomendado por los distintos informes que forman parte del mismo.

Que se ha elaborado el correspondiente Pliego de Condiciones Particulares.

Que se cuenta con la partida presupuestaria correspondiente.

Teniendo en cuenta las facultades otorgadas por el Artículo 1º de la Ley de Autonomía Económica, Financiera y Funcional del Poder Judicial IV-0088-2004 (5523*R), Artículo 214 inc. 8) de la Constitución Provincial, lo dispuesto en el artículo 97 inciso a) de la Ley de Contabilidad, Administración y Control Público de la Provincia de San Luis, y dado que la presente contratación se encuadra en el Inc. a) del punto II del Acuerdo 76/2021.

Por ello:

ACORDARON: I) AUTORIZAR a la Secretaría Contable a llamar a Licitación Pública Nº 33/2021 para la “**CONSTRUCCION DE PASARELA PEATONAL - EDIFICIO PALACIO DE JUSTICIA – 1º CIRCUNSCRIPCIÓN - DEPARTAMENTO JUAN MARTIN DE PUEYRREDON**”, según Pliego de Condiciones Particulares que como Anexo forma parte del presente.

II) La apertura de la presente Licitación tendrá lugar el día LUNES 07 DE FEBRERO DE 2022, a la hora 11:00 (once), mediante videoconferencia que será realizada a tal fin por el Área Compras y Contrataciones de la Primera Circunscripción Judicial.

III) IMPUTAR preventivamente la suma de PESOS TRES MILLONES QUINIENTOS MIL (\$ 3.500.000,00) en Ejercicio Futuro, Bienes de Uso, Partida Principal: Construcciones, Partida Parcial: Construcciones en bienes de dominio público, del Programa Mantenimiento de Edificios de la Primera Circunscripción Judicial; siendo el valor del pliego de PESOS TRES MIL QUINIENTOS (\$ 3.500,00).

IV) CREAR la Comisión de Preadjudicaciones para la Licitación Pública Nº 33/2021 “CONSTRUCCION DE PASARELA PEATONAL - EDIFICIO PALACIO DE JUSTICIA – 1º CIRCUNSCRIPCIÓN - DEPARTAMENTO JUAN MARTIN DE PUEYRREDON”, con los siguientes integrantes:

- Secretaria Contable: Cdra. María Mercedes Bestard
- Jefe de Mantenimiento de la 1º Circunscripción Judicial: Ing. Carlos Zoppi.
- Responsable de la elaboración del proyecto, Arq. María Pía Pollio.
- Responsable de Compras y Contrataciones, Cdor. Jerónimo Franco

Con lo que se dio por terminado el acto disponiendo los Sres. Ministros la continuidad del trámite, comunicaciones y publicaciones correspondientes por Secretaría Contable.

SECRETARIA CONTABLE

PLIEGO DE BASES Y CONDICIONES PARTICULARES

LICITACION PÚBLICA N° 33/2021

“CONSTRUCCION DE PASARELA PEATONAL - EDIFICIO PALACIO DE JUSTICIA – 1° CIRCUNSCRIPCIÓN - DEPARTAMENTO JUAN MARTIN DE PUEYRREDON”

1. OBJETO DE LA CONTRATACION.

El presente llamado a Licitación Pública tiene por objeto la contratación de la Obra: “CONSTRUCCION DE PASARELA PEATONAL EN EL EDIFICIO PALACIO JUDICIAL”, ubicado en calle 9 de Julio 934 de la Ciudad de San Luis, según especificaciones establecidas en el presente pliego y que se detallan en el punto 15.

2. ASPECTOS GENERALES

2.1. DENOMINACIONES

A los efectos de aplicación de este pliego y todo otro documento contractual, se utilizarán las siguientes denominaciones:

“**Contratación**” Por este procedimiento de contratación

“**Organismo Contratante**” Por Superior Tribunal de Justicia de la Provincia de San Luis

“**Oferente**” Por la persona humana y/o jurídica, que presenta oferta.

“**Adjudicatario**” Por la persona humana y/o jurídica, cuya oferta ha sido adjudicada.

2.2. ADQUISICIÓN DEL PLIEGO

El precio de venta del pliego es de **PESOS TRES MIL QUINIENTOS (\$ 3.500,00)**, importe que en ningún caso será reintegrado a sus adquirentes.

El Pliego podrá ser adquirido por cualquier interesado, pudiéndose optar por alguna de las siguientes formas de pago:

- **Depósito o Transferencia electrónica bancaria:** a la cuenta N° 409002/005 del Banco Supervielle Sucursal San Luis CBU

0270101710004090020059, CUIT 30-63459906-8, del Poder Judicial de San Luis, hasta un día antes de la apertura de ofertas.

El adquirente del Pliego deberá identificarse y constituir domicilio legal e informar correo electrónico a la Secretaría Contable, mediante mail a compras@justiciasanluis.gov.ar

El mero hecho de adquirir el Pliego implicará la aceptación total e incondicionada y el pleno sometimiento al mismo.

En el caso de adjuntarse comprobante de depósito o transferencia bancaria, el mismo deberá ser el emitido por la respectiva entidad y estar el dinero debidamente acreditado en la cuenta bancaria detallada ut supra.

2.3. PRESUPUESTO OFICIAL

El presupuesto oficial de la presente licitación se establece en la suma de **PESOS TRES MILLONES QUINIENTOS MIL (\$ 3.500.000,00)**.

3. PROCEDIMIENTO DE CONTRATACION

3.1. MARCO JURÍDICO APLICABLE

Todo cuanto no esté previsto en el presente Pliego de Bases y Condiciones Particulares, será resuelto de acuerdo con los términos del pliego de condiciones generales aprobado por Acuerdo N° 463/2015, la Ley de Obra Pública de la Provincia de San Luis y su reglamentación.

3.2. SISTEMA DE GESTIÓN

La evaluación de las ofertas estará a cargo de la Comisión Evaluadora creada a tal fin, la que procederá a analizar la admisibilidad y conveniencia de las mismas, de conformidad con lo establecido en el Pliego Único de Bases y Condiciones Generales y en el presente pliego, estableciendo el orden de mérito de las ofertas y recomendando la adjudicación a la oferta más conveniente.

3.3. NOTIFICACIONES

Durante el procedimiento de selección, serán consideradas válidas las notificaciones o comunicaciones que realice el Organismo Contratante al correo electrónico declarado oportunamente por el oferente al momento de presentar su oferta.

Se invita a los oferentes a gestionar ante la Secretaría de Informática del Superior Tribunal de Justicia el domicilio electrónico “**dominio@giajsanluis.gov.ar**”, y posteriormente su incorporación al **Registro de Proveedores del Poder Judicial**, según lo dispuesto mediante Acuerdo 427/19.

3.4. FECHA LÍMITE Y LUGAR DE PRESENTACIÓN DE LAS OFERTAS

Las ofertas serán recepcionadas **HASTA EL DÍA ANTERIOR** al día y hora fijado para su apertura, en la Secretaría Contable, vía mail que deberá ser enviado a compras@justiciasanluis.gov.ar

3.5. FECHA Y LUGAR DE APERTURA DE OFERTAS

La apertura de ofertas se realizará el día **07 de febrero de 2022**, a las 11 horas por videoconferencia que será realizada a tal fin, por el Área Compras y Contrataciones de la Primera Circunscripción Judicial.

4. DE LOS OFERENTES

4.1. CALIDAD DEL PROVEEDOR

Deberán presentar la información que se detalla a continuación según el caso.

A. Personas Humanas:

1. Nombre completo, fecha de nacimiento, nacionalidad, domicilio real y constituido, estado civil, número y tipo de documento de identidad.
2. Fotocopia de D.N.I.
3. Constancia de CUIT.
4. Constancia de Inscripción en el impuesto a los Ingresos Brutos.

B. Personas Jurídicas:

1. Razón social, domicilio legal y constituido, lugar y fecha de constitución.
2. Constancia de CUIT.
3. Constancia de Inscripción en el impuesto a los ingresos brutos.
4. Copia certificada del Contrato Social y su última modificación.

En caso de que la oferta fuera suscripta por apoderado, deberá adjuntar a la misma fotocopia autenticada del poder que así lo habilite.

5. DE LAS OFERTAS

5.1. REQUISITOS DE LAS OFERTAS

La presentación de las ofertas se hará teniendo en cuenta en particular lo siguiente:

Las Ofertas deberán presentarse solo mediante correo electrónico a la dirección compras@justiciasanluis.gov.ar, en documento electrónico (en formatos .doc, .docx o .pdf) protegido con cifrado de contraseña, la que se comunicará por el oferente al momento del inicio del acto de apertura de ofertas, desde la misma dirección de correo desde la cual se remitió la oferta a la dirección compras@justiciasanluis.gov.ar.

En el asunto del mencionado mail deberá consignarse la siguiente frase:

“Licitación Pública N° 33/2021 – Fecha de Apertura: 07 de febrero de 2022 – 11 hs.”

IMPORTANTE:

Las Empresas tomarán en su consideración para calcular sus ofertas y como único sistema de medición y certificación el de AJUSTE ALZADO para todos los rubros integrantes del proyecto.

Ello implica que no se reconocerán bajo ninguna circunstancia "imprevistos de obra" cualquiera sea su origen. De esta manera se aclara que las empresas oferentes al presentar su documentación han tomado previo conocimiento de las obras a realizar y toda otra circunstancia que pueda afectar el desarrollo de las mismas, por lo que su oferta incluirá invariablemente todos los trabajos a ejecutar.

Toda la información que al respecto se adjunte en el presente pliego no exime al oferente de realizar sus propias averiguaciones y obtener las constancias pertinentes a los fines de la formulación de la propuesta.

Todos los trabajos emergentes de dichas tramitaciones, tanto internos como externos a la obra como así también la inversión que ello demande, se considerarán incluidos en la Propuesta.

Para todos los casos tanto la mano de obra como los materiales a utilizar serán de primera calidad.

Las cantidades especificadas deberán ser consideradas como indicativas y base para el presupuesto de la oferta. La forma de ejecutar los trabajos para cada ítem será conforme a las especificaciones técnicas generales.

Lo establecido en el presente pliego referido a materiales, elementos, sistemas, provisión de artefactos y forma de ejecución, son los mínimos exigidos, cada oferente puede proponer en el momento de la Licitación, niveles de terminación y confort que resulten similares o superadores a los determinados. En aquellos rubros donde no se especifiquen niveles de terminación, se entenderá que la propuesta está a exclusivo cargo del oferente debiendo elaborarse un proyecto que asegure su ejecución y pleno funcionamiento.

Se deja constancia que todas las presentaciones y demás elementos se registrarán por las disposiciones que fija la Ley N° VIII-0257-2004 (5456) "LEY DE OBRAS PÚBLICAS DE LA PROVINCIA DE SAN LUIS", sus decretos reglamentarios, decretos del Poder Ejecutivo y Leyes o Normas conexas.

Para todas las omisiones en la documentación oficial, el Oferente elaborará el proyecto ejecutivo completo.

En definitiva, el PROPONENTE cotizará la totalidad de los trabajos para dejar en funcionamiento las obras proyectadas a través de su proyecto ejecutivo o a las indicaciones que dentro del marco contractual imparta el COMITENTE.

La oferta no será recibida en caso de ser declarada "tardía".

LA PRESENTACIÓN DE LA OFERTA SIGNIFICA DE PARTE DEL OFERENTE LA CONFORMIDAD Y ACEPTACIÓN DE LAS CLÁUSULAS QUE RIGEN EL

PRESENTE PROCESO, E IMPLICARÁ EL PLENO CONOCIMIENTO DE LA REGLAMENTACIÓN DE LAS CONTRATACIONES DEL PODER JUDICIAL.

5.2 MANTENIMIENTO DE OFERTA

El oferente se obliga al mantenimiento de la oferta con su correspondiente garantía durante un plazo de cuarenta y cinco (45) días corridos, contado a partir del día siguiente al del acto de apertura. La obligación de mantener y garantizar la oferta se renovará automáticamente por períodos de quince (15) días corridos, hasta un máximo de cuarenta y cinco (45) días corridos, salvo que el oferente notificara fehacientemente al organismo licitante su decisión de no mantener la misma con tres (3) días de anticipación al día del vencimiento del período de renovación en curso. La comunicación de renuncia al mantenimiento de la oferta por un nuevo período dentro del plazo señalado anteriormente, no importará la pérdida de la garantía de la oferta. El mantenimiento de oferta comprenderá un plazo total de noventa (90) días corridos en caso de no formularse renuncia en tiempo y forma.

6. CONTENIDO DE LAS OFERTAS

6.1. OFERTA

La oferta deberá incluir, en el orden que se indica, la siguiente documentación:

1. Nota de presentación, por la cual se manifieste la intención de participar en la gestión y los datos personales o empresariales.
2. Índice de la documentación presentada.
3. Oferta económica (Planilla de cómputo y presupuesto, desglosando ítems y subítems completos y plan de trabajos).
4. Memoria descriptiva y especificaciones técnicas.
5. Garantía de mantenimiento de oferta, según lo establecido en la cláusula particular 8.1
6. Declaración jurada del oferente de que no se encuentra comprendido en ninguna de las causales de inhabilidad para contratar con la Administración Pública Provincial.

7. Declaración jurada por la que se acepta la jurisdicción ordinaria competente del Poder Judicial de la Provincia de San Luis, haciendo renuncia expresa a cualquier otro fuero o jurisdicción incluyendo el federal.
8. Documentación que acredite su personería de acuerdo a la cláusula particular 4.1.
9. Nota en carácter de Declaración Jurada informando hasta dos (2) correos electrónicos en los cuales el oferente tendrá por válidas las notificaciones, de acuerdo a lo establecido en la cláusula 3.3. Además, deberá informar un número de teléfono celular de contacto.
10. Constancia de CBU donde se harán efectivos oportunamente los pagos.
11. Libre deuda emitido por la Dirección Provincial de Ingresos públicos.
12. Certificado emitido por Fiscalía de Estado de no poseer juicios con la Provincia.
13. Acreditar antecedentes de idoneidad, experiencia, infraestructura y capacidad técnica.
14. Comprobante de compra de Pliego.
15. Toda otra documentación legal o técnica que se solicite en el presente Pliego de Bases y Condiciones Particulares.

6.2 FORMA Y MONEDA DE COTIZACIÓN

Los precios de los productos/servicios aquí solicitados deberán ser cotizados en **PESOS ARGENTINOS**, con IVA y todo gasto de puesto en destino, incluido en el valor final del bien/servicio ofertado.

El Oferente podrá formular oferta por todos los renglones o por algunos de ellos. Como alternativa, después de haber cotizado por renglón, podrá ofertar por el total de los efectos ya propuestos o grupo de renglones, sobre la base de su adjudicación íntegra.

Serán declaradas inadmisibles las ofertas que modifiquen o condicionen las cláusulas del presente pliego y/o impliquen apartarse del régimen aplicado.

A los efectos impositivos el Organismo Contratante será considerado IVA, consumidor final.

7. ACLARACIONES AL PLIEGO DE BASES Y CONDICIONES PARTICULARES.

El plazo para la solicitud de aclaraciones por parte de los interesados en participar de la presente Licitación Pública, es hasta de 48 horas hábiles antes de la fecha de apertura.

Las consultas sobre el contenido de este Pliego de Bases y Condiciones Particulares y sus anexos (si los hubiera), deberán ser remitidas por escrito a Secretaría Contable, 9 de Julio N° 934, o por mail a compras@justiciasanluis.gov.ar; con copia a compras.poderjudicialsanluis@gmail.com

Las consultas técnicas deberán ser remitidas por mail a mantenimientopjsl@justiciasanluis.gov.ar, con copia a cazoppi@justiciasanluis.gov.ar

8. REGIMEN DE GARANTIAS

8.1 GARANTÍA DE MANTENIMIENTO DE OFERTA

Se constituirá por el equivalente al **uno por ciento (1%)** del total de la oferta, en la misma moneda en la cual se efectúa la misma, y en caso de haber cotizado con alternativas, sobre el mayor valor propuesto.

8.2 GARANTÍA DE CUMPLIMIENTO DE CONTRATO

Se constituirá por el **cinco por ciento (5%)** del valor total de la adjudicación, dentro de los cinco (5) días de la notificación de la misma, en la misma moneda en la cual se efectuó la oferta.

8.3 GARANTÍA POR ANTICIPO FINANCIERO

Se constituirá por el **VEINTE POR CIENTO (20%)** del valor total de la adjudicación, previa a la solicitud del correspondiente Anticipo Financiero, en la misma moneda en la cual se efectuó la oferta.

Todas las GARANTÍAS deberán constituirse mediante las modalidades establecidas en el artículo 11 del Pliego de Condiciones Generales.

Estas GARANTÍAS son obligatorias y serán devueltas al proveedor, una vez cumplidos el fin para el cual fueron solicitadas y/o finalizado el plazo de prestación del servicio.

9. PARÁMETROS DE EVALUACIÓN DE OFERTAS.

Las ofertas serán evaluadas siguiendo los siguientes criterios:

- a) Se verificará que las ofertas cumplan los aspectos formales requeridos por la Ley de Contabilidad, normas reglamentarias y los pliegos de Bases y Condiciones Generales y Particulares.
- b) Se evaluará la calidad de los Oferentes, y referencias.
- c) Se evaluará la admisibilidad y conveniencia de las ofertas.
- d) Las ofertas que se consideren admisibles en los términos del párrafo anterior serán analizadas para comprobar el total cumplimiento de las especificaciones técnicas detalladas en este Pliego de Bases y Condiciones Particulares y sus anexos.
- e) Las ofertas que cumplan la totalidad de las especificaciones técnicas serán analizadas con el objeto de seleccionar la más conveniente para el Organismo Contratante. Para este análisis, los parámetros para la comparación de las ofertas serán: Relación precio/calidad, experiencia del Oferente en el Rubro, plazo de entrega, garantías y evaluación de contrataciones previas si hubiere.

Las adjudicaciones se efectuarán a renglón completo.

10.- ETAPAS DE ENTREGA DE LA DOCUMENTACIÓN TÉCNICA

PRIMERA ETAPA

Documentación técnica que las Empresas deberán presentar al momento de la presentación, se registrará por lo descripto en el Punto 6 "Contenido de las Ofertas" del presente pliego.

SEGUNDA ETAPA

Documentación técnica aclaratoria y/o complementaria que el oferente deberá presentar antes del informe final de la Comisión Evaluadora según le sea requerido.

TERCERA ETAPA

Documentación a presentar por parte del **Adjudicatario**, previo al inicio de la obra:

- 1) Oferente con personal a cargo deberá adjuntar constancia de cumplimiento de normas laborales y de seguridad social.
- 2) Nómina del personal en relación de dependencia afectado a ejecución de la obra con constancia de pago de cargas sociales correspondiente al mes anterior a la presentación, indicando los siguientes datos de cada uno de ellos:
 - Apellidos y Nombres.
 - Tipo y número de documento de identidad.
 - Domicilio actualizado.
 - Función: operario, representante, encargado, etc.
 - Número de C.U.I.L (Código Único de Identificación Laboral).
 - Aseguradora de Riesgos de Trabajo.
 - Cláusula de no repetición.
 - Seguro obligatorio por Ley de Riesgos del Trabajo Nº 24.557 y sus decretos reglamentarios.
- 3) Constancia vigente de Cobertura de Seguro de Riesgo de Trabajo, de conformidad con las previsiones de la Ley 24.557, emitida por la ART respectiva con una antelación no mayor a treinta (30) días de la fecha de apertura, o copia simple de la póliza vigente.

11. DE LA OBRA

11.1.- INSTALACIÓN PARA EL PERSONAL OBRERO – PLAN DE SEGURIDAD E HIGIENE

El contratista elaborará un “Plan de Seguridad e higiene de obra” en el que especificará los criterios y metodología a aplicar dentro de la legislación vigente y detallará los elementos a utilizar para la prevención de accidentes, de acuerdo al siguiente detalle:

- **LEY N° 19.587 DE HIGIENE Y SEGURIDAD EN EL TRABAJO DE LA NACIÓN**
- **Decreto N° 351/79 reglamentario Ley N° 19.587 y sus modificatorias.**
- **LEY N° 24.557 SOBRE RIESGOS DE TRABAJO**
- **DECRETO 911/96-REGLAMENTARIO DE HIGIENE Y SEGURIDAD EN EL TRABAJO PARA LA INDUSTRIA DE LA CONSTRUCCIÓN**

Seguro obligatorio por Ley de Riesgos del Trabajo N° 24.557 y sus decretos reglamentarios.

Será responsabilidad del Contratista Principal de la obra, como así también de aquellos que trabajen en carácter de Subcontratistas total o parcial en la ejecución de la misma.

11.2. REPRESENTANTE TÉCNICO

Previo al inicio de la obra, deberá informar los datos del Representante Técnico.

El Contratista es responsable a través de la conducción técnica de la obra, deberá contar en la misma con la presencia permanente de un Representante Técnico con título profesional de especialidad acorde con los trabajos a realizar y con habilitación acordada por el Colegio Profesional competente.

11.3. VIGILANCIA SEÑALIZACIÓN Y ALUMBRADO DE LA OBRA

EI CONTRATISTA mantendrá la vigilancia permanente hasta la Recepción de la obra.

EI CONTRATISTA colocará luces de peligro y según indique el plan de seguridad para evitar transferir responsabilidades de terceros contra la Administración.

11.4. LIMPIEZA DE OBRA

Durante la ejecución de las obras, el Contratista deberá mantener limpio y despejado de residuos el sitio de los trabajos.

Cuando el lugar de la obra no se mantuviera en buenas condiciones de limpieza, la Inspección impondrá términos para efectuar la misma.

11.5. ORIGEN DE LOS MATERIALES

Los materiales a emplear serán preferentemente de origen provincial.

TODOS LOS MATERIALES SERAN PROVISTOS POR EL CONTRATISTA

11.6. CALIDAD DE LA OBRA

El Contratista estará obligado a usar métodos, materiales y enseres que, a juicio de la Inspección, aseguren la calidad satisfactoria de la obra y su terminación dentro del plazo contractual.

Si en cualquier momento, antes de iniciarse los trabajos o durante el curso de los mismos, los métodos, materiales y/o enseres que adopte el Contratista resultaren inadecuados a juicio de la Inspección, ésta podrá ordenarle que perfeccione esos métodos y/o enseres o que los reemplace por otros más eficientes.

El silencio de la Inspección sobre el particular, no exime al Contratista de la responsabilidad que le concierne por la mala calidad de las obras ejecutadas o por la demora en terminarlas.

Asimismo, la Inspección podrá rechazar todos los trabajos en cuya ejecución no se hayan empleado los materiales especificados y aprobados o cuya mano de obra sea defectuosa o que no tenga la forma, dimensiones o cantidades determinadas en las especificaciones y en los planos de proyecto.

En estos casos será obligación del Contratista la demolición de todo trabajo rechazado y la reconstrucción pertinente de acuerdo a lo que contractualmente se obligó, todo esto por su exclusiva cuenta y costo, sin derecho a reclamo alguno ni a prórroga del plazo contractual y sin perjuicio de las penalidades que pudieran ser aplicables.

12. INCUMPLIMIENTO DEL ADJUDICATARIO

12.1 PENALIDADES POR INCUMPLIMIENTO

El incumplimiento del plazo fijado para la prestación del servicio, ya sea total o parcial, habilitará al Organismo Contratante a aplicar al adjudicatario una multa equivalente al uno por mil del valor total del renglón adjudicado cuyo plazo de entrega se incumple, por cada día de mora en su cumplimiento. La mora se constituirá automáticamente sin necesidad de intimación previa.

13. PLAZOS

13.1 PLAZO DE INICIO DE LA OBRA

El efectivo inicio de la prestación del servicio se computará desde el día siguiente, al pago del Anticipo Financiero, dispuesto en el Punto 16.2 del presente. En caso de que la Empresa adjudicataria no solicite el mencionado Anticipo, en un plazo de TRES (3) días hábiles contados desde la comunicación de la correspondiente Orden de Provisión, la Inspección de la Obra fijará la fecha de Inicio de Obra, según la coordinación y conveniencia que mayor satisfaga a los intereses del Poder Judicial.

13.2 PLAZO DE EJECUCION DE OBRA

El plazo de ejecución será de **TREINTA (30)** días corridos, contado a partir del inicio de la prestación, indicado en el punto anterior.

13.3 PLAZO DE GARANTÍA DE OBRA

Se fija en **TRESCIENTOS SESENTA (360)** días corridos a partir del Acta de Recepción Provisoria sin observaciones - (ART. 64 de la Ley N° VIII-0257-2004).

14. CONSIDERACIONES Y REQUERIMIENTOS GENERALES.

Todos los requerimientos objeto de esta licitación y enumerados en este Pliego de Bases y Condiciones Particulares, deben ser considerados mínimos pudiendo el Oferente presentar ofertas cuyas características superen o mejoren las aquí solicitadas.

Sólo se aceptará una propuesta principal y hasta dos propuestas alternativas, todas deben cumplir la totalidad de los requisitos enunciados en este pliego.

15. SERVICIO SOLICITADO

La obra a ejecutarse trata de la construcción de una PASARELA PEATONAL, sobre la vereda de calle Rivadavia, del Edificio Palacio de Justicia, de la 1° Circunscripción Judicial, cito en calle 9 de julio 934, de la Ciudad de San Luis, según lo detallado a continuación:

Renglón	DESCRIPCIÓN
1	CONTRUCCION DE UNA PASARELA PEATONAL, SOBRE LA VEREDA DE CALLE RIVADAVIA DEL EDIFICIO PALACIO DE JUSTICIA, DE LA PRIMERA CIRCUNSCRIPCION JUDICIAL.

MEMORIA TÉCNICA DESCRIPTIVA

El oferente debe diseñar un Sistema de Protección o un conjunto de piezas unidas entre sí, asociadas de forma solidaria, destinadas al apantallamiento e interposición física de algún elemento que puede desprenderse de la fachada causa de su avanzado nivel de deterioro, con la finalidad de impedir o reducir las consecuencias del contacto con las personas o los bienes materiales circundantes, susceptibles de protección, permitiendo de manera fluida el paso peatonal a nivel vereda.

La presente licitación trata de la Provisión y fijación de los elementos estructurales que componen una **marquesina CON PASARELA PEATONAL** techada que cubra la totalidad de la fachada sobre calle RIVADAVIA y con un ancho igual al de la vereda sin el sector de cantero incluido.

Aproximadamente el túnel para circulación peatonal deberá tener mínimo 1.5 m de ancho y una altura de 3 metros libres.

La estructura se ejecutará en caño estructural redondo según calculo adjuntándose a la presente un anteproyecto para tener como base de la cotización. El oferente realizará con un profesional competente un proyecto ejecutivo teniendo en cuenta el peso de los posibles elementos a soportar.

El oferente deberá conocer el sector, y ejecutar el proyecto, todos los elementos estarán unidos entre sí y la estructura principal de fijará a los paramentos verticales del edificio. En cuanto a la sujeción del suelo, los mismos serán apoyados sobre platinas metálicas. Toda la estructura estará pintada con antióxido con color incorporado según la instrucción que imparta la inspección de la obra.

IMAGEN DE REFERENCIA

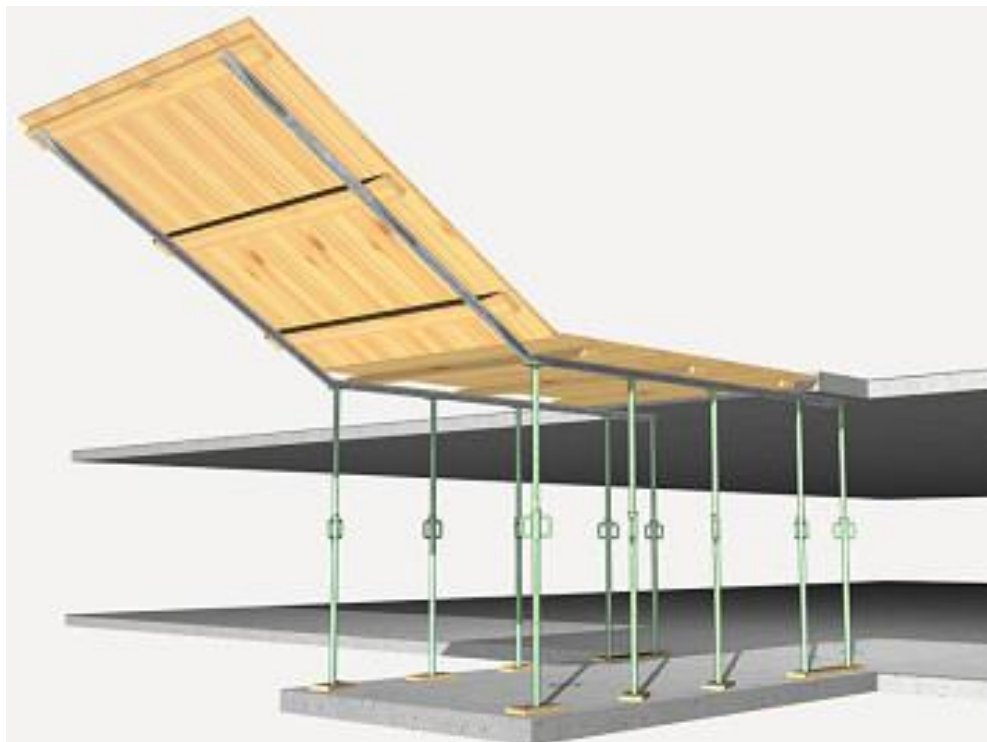

SECTOR A INTERVENIR

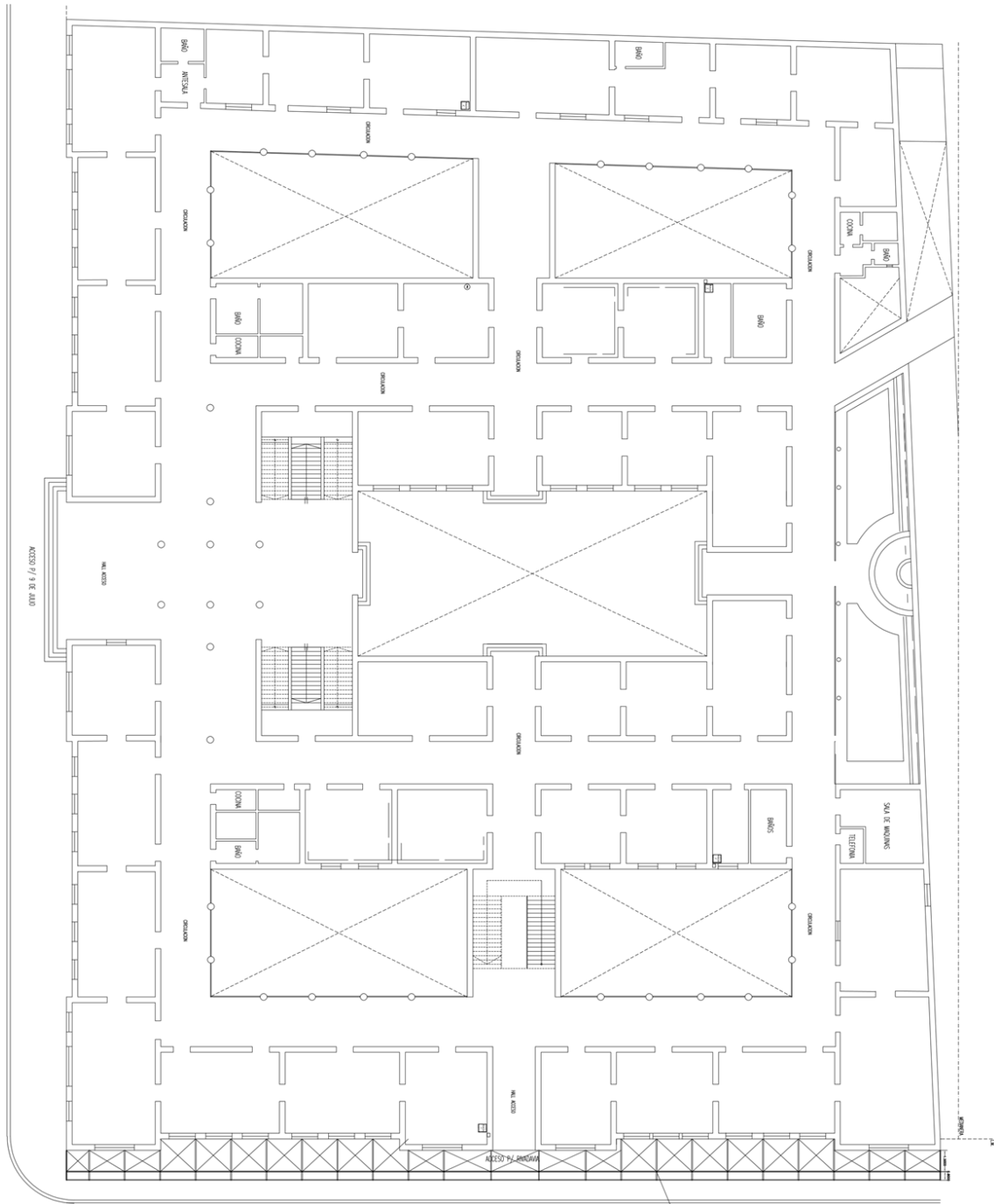

CALLE RIVADAVIA

ESTRUCTURA A
MANTENIMIENTO

**DETALLE DE ELEMENTOS LATERALES QUE COMPONEN LA
ESTRUCTURA DE LA MARQUESINA CON PASADA PEATONAL A
EJECUTAR**

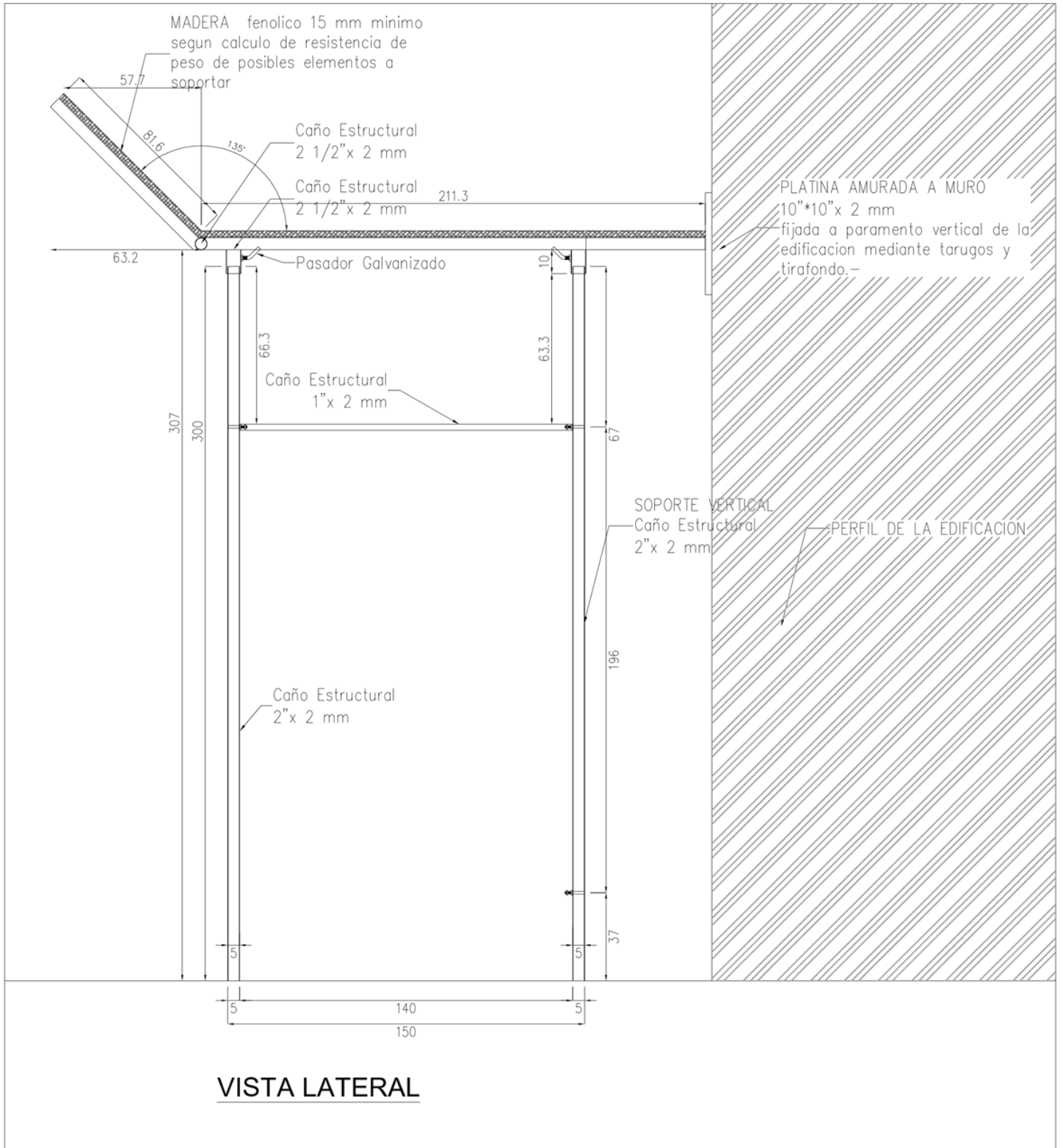

DETALLE DE ELEMENTOS FRONTALES QUE COMPONEN LA ESTRUCTURA DE LA MARQUESINA CON PASADA PEATONAL A EJECUTAR

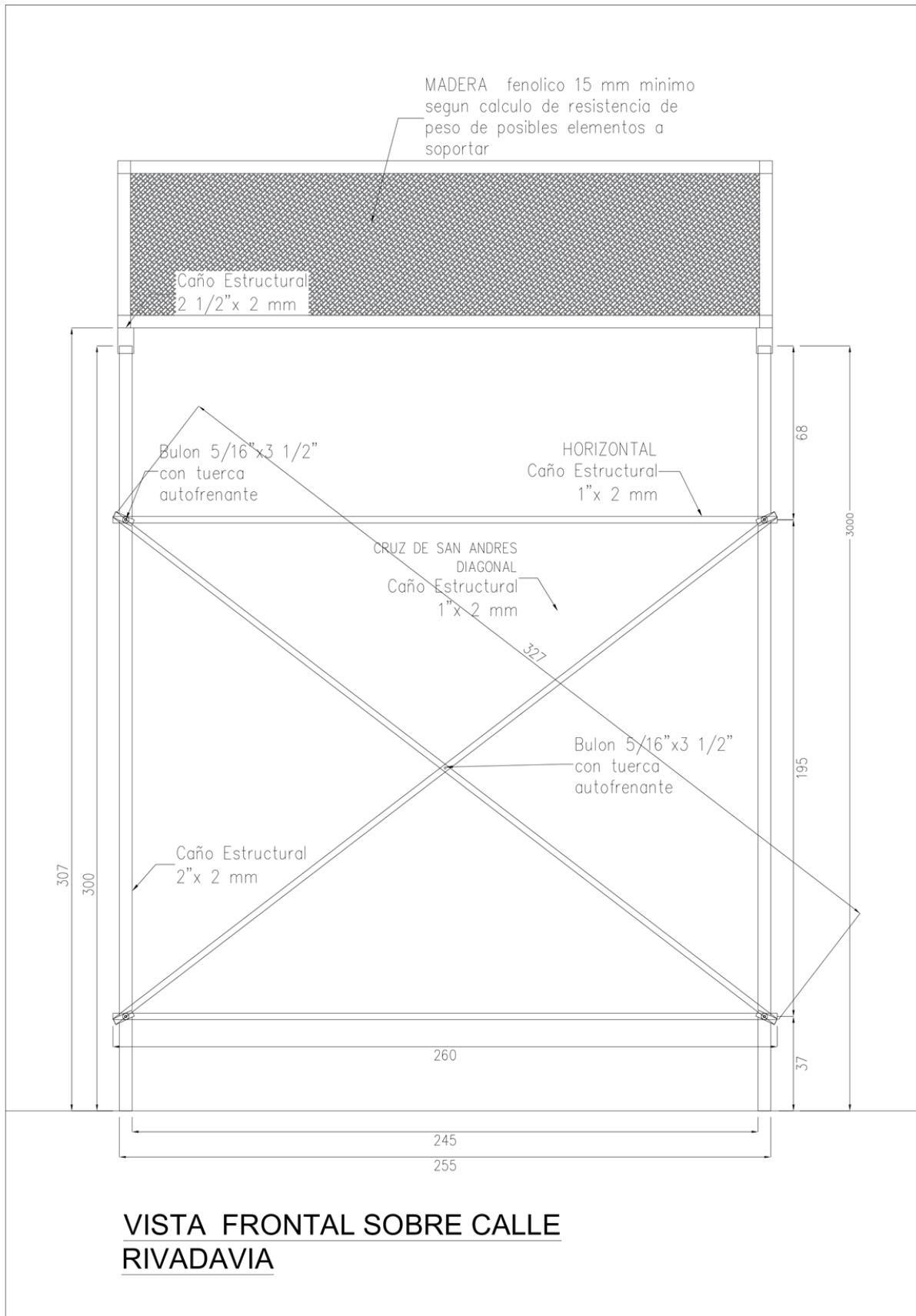

ELEMENTOS SUELTOS QUE SE VINCULARAN MEDIANTE BULONES

VISTA FRONTAL
2 PERFORACIONES POR CAÑO

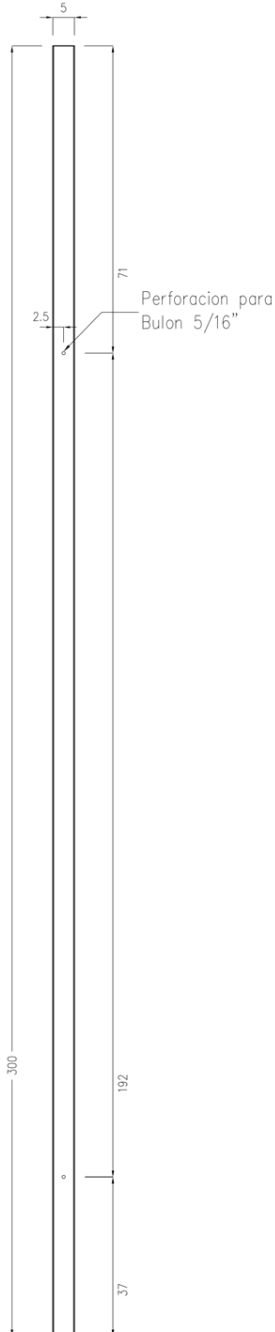

VISTA FRONTAL
1 PERFORACION POR CAÑO

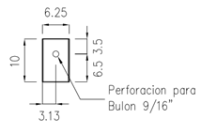

VISTA FRONTAL DIAGONALES
2 EXTREMOS APLASTADOS + 3 PERFORACIONES POR CAÑO

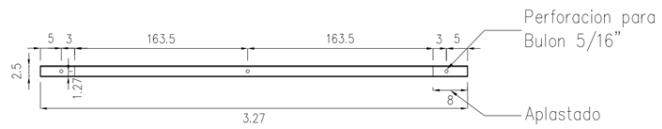

VISTA FRONTAL HORIZONTALES
2 EXTREMOS APLASTADOS + 2 PERFORACIONES POR CAÑO

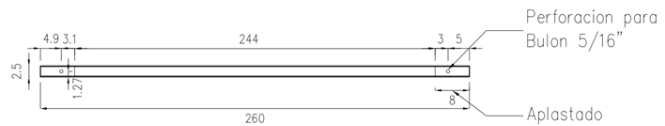

CONDICIONES DE LOS ELEMENTOS

Antes de utilizar el sistema de protección se comprobará que sus protecciones y condiciones de uso son las adecuadas al riesgo que se quiere prevenir y que su instalación no representa un peligro para terceros.

Las herramientas que se usen para el montaje del Sistema de protección deberán tener las características adecuadas para la operación a realizar. Su utilización y transporte no implicará riesgos para la seguridad de los trabajadores.

La estructura de protección será adecuada a la máxima altura posible de caída de objetos y al peso máximo previsible de estos.

TAREAS PRELIMINARES.

Será necesario realizar visita al edificio para su reconocimiento, y de los trabajos preliminares a realizar, características generales y toma de recaudos necesarios para la ejecución de la obra, DE ACUERDO al pliego licitatorio y especialmente a las presentes Especificaciones y planimetría adjunta.

Trámites previos al inicio de obra

Será requisito indispensable antes de la iniciación de la obra, la realización de todos los trámites referidos a permisos y habilitaciones de índole municipal para los trabajos en cuestión.

Acondicionamiento de obra

La Contratista deberá arbitrar las medidas necesarias previas al comienzo de la obra, para permitir el libre y seguro acceso del personal y adecuaciones necesarias.

Se deberá entonces tomar todas las medidas, producir los trabajos y las adecuaciones necesarias que garantice el funcionamiento de la obra con las medidas de seguridad correspondientes para el cuidado de personas y cosas de acuerdo al Plan de Seguridad (provisto por La Contratista, confeccionado y bajo la responsabilidad de un profesional habilitado).

La Contratista será la única responsable de la seguridad y protección de personas y bienes durante la ejecución de la obra; para tal fin deberá observar

fielmente las disposiciones del Reglamento de Edificación DE LA CIUDAD DE SAN LUIS.

MEDIDAS DE SEGURIDAD.

La Contratista deberá cumplir con la totalidad de normas de seguridad laboral que establecen los reglamentos en vigencia, como equipo adecuado para personal obrero, se observará la adecuada instalación eléctrica y tableros de obra, con las protecciones mínimas requeridas (termo magnética y disyuntor diferencial), cables de conexiones de herramientas y máquinas en buen estado.

Todo personal obrero que trabaje a más de 3 m. de altura, en andamio colgante o móvil, deberá usar cinto de seguridad adecuado a Reglamentos. El uso de casco del personal de obra será requerido en forma permanente, y será causa de retiro del lugar de trabajo la falta de su uso.

El cerco o valla de seguridad, sobre el perímetro de la obra a ejecutar; dejando un espacio mínimo reglamentario.

La Contratista deberá proveer y colocar ENTERA SATISFACCION DE LA INSPECCIÓN Y DE ACUERDO AL PLAN DE SEGURIDAD LABORAL (también provisto por la Contratista y antes del inicio de la Obra, sin lo cual no se dará inicio a la misma por culpa de la Contratista), un cerco que garantice el cuidado y límite de la obra como tal.

Se deberá tener en cuenta que deberá permitir el normal funcionamiento de las oficinas dentro del edificio, este sector se deberá delimitar correctamente para aislarlo del sector en obra.

Previsión de deterioros sobre edificios existente, linderos, y el espacio público.

Desde el mismo inicio de la obra y durante el avance de obra, se tomarán las precauciones necesarias para evitar molestias y/o caídas de objetos hacia los edificios linderos y hacia el espacio público. A tal fin la Contratista proveerá placas fenólicas para los cerramientos laterales en los ingresos al edificio.

Los andamios deberán cubrirse completamente con una maya textil media sombra y agregar, además, donde fuese necesario lonas plásticas, como protección y para evitar cualquier molestia.

La Contratista será la responsable EXCLUSIVA de los daños que se causaren a personas y/o propiedades con motivo u ocasión de la ejecución de las obras, por lo que deberá realizar los arreglos que deban efectuarse por deterioros provocados por la obra de construcción a su entero costo.

La Contratista tendrá a su cargo la contratación de seguros, no sólo para el personal obrero, sino también de terceros, sean personas o propiedades, por el tiempo que dure la obra.

ANDAMIOS PARA TRABAJOS SOBRE FACHADAS.

El Contratista deberá presentar planos del proyecto y cálculo de las estructuras para su aprobación por la Inspección de Obra. Se tendrán especialmente en cuenta los sistemas de seguridad, como ser barandas, escaleras, tablones, zócalos, etc. Todo, según el Programa de Higiene y Seguridad, visado y aprobado por la ART, según se requiere en el apartado correspondiente del presente legajo licitatorio.

Los andamios deberán ser seguros, sólidos, arriostrados y contruidos prolijamente debiendo cumplimentar lo especificado por las reglamentaciones vigentes. Deberán permitir un acceso fácil y seguro al sector del edificio que deba ser intervenido. El piso operativo de los andamios será de chapa de una resistencia suficiente como para asegurar su estabilidad y soportar las cargas a las que serán sometidos. Esta superficie se mantendrá libre de escombros, basura, envases, herramientas u otros elementos que no sean imprescindibles para la tarea a desarrollar.

La estructura de sostén será de acero y deberá descansar sobre tacos de madera y estará preparada para soportar los esfuerzos a la que se verá sometida en el transcurso de los trabajos. Anclaje de andamios al edificio.

Cuando el andamio se apoye sobre partes del edificio, debe relevarse y verificarse previamente la estructura que le sirva de sostén

La Contratista tomará todas las precauciones necesarias, para proteger y evitar deterioros en los elementos originales a satisfacción de la Inspección de Obra. Si a pesar de ello se produjera algún daño la Empresa deberá repararlo a su costo y a entera satisfacción de la Inspección de Obra.

TODOS LOS ELEMENTOS AQUÍ MENCIONADOS y que formaran parte del objeto de la presente licitación PASARAN A SER propiedad del poder judicial

En caso de presentar otra alternativa a la solicitada en pliego el oferente deberá presentar los detalles correspondientes al momento de la presentación de la oferta, dicha propuesta se analizará siempre y cuando se cotice la propuesta básica solicitada en pliego.

Al momento de la adjudicación se priorizará aquella empresa que diseñe el sistema pensando en la reutilización de los elementos estructurales, es por ello que se ha solicitado que la vinculación de todos los elementos sea a través de bulones.



IMAGEN DE REFERENCIA

1	mt50spa010g	Pórtico de andamio metálico tubular de 1,00 m de ancho y 3,00 m de altura.
2	mt50spa020c	Diagonalización de arriostramiento para módulo de andamio de 3,00 m de altura.
3	mt50spa030a	Base regulable para pórtico.
4	mt50spa040d	Longitudinal para andamio de 3,00 m de longitud.
5	mt13blm010d	Tablero de madera de pino hidrofugada, espesor 22 mm.
6	mt50spa050f	Tabloncillo de madera de pino, dimensiones 15x5,2 cm.

16. RECEPCIÓN DEFINITIVA, FACTURACIÓN Y PAGO

A partir de la fecha de entrega del final de la Obra por el Adjudicatario, el Organismo Contratante, se reserva un plazo de hasta veinte (20) días hábiles destinado a efectuar los tests y pruebas de verificación de los rendimientos, capacidades y cualidades de los bienes y/o servicios con las especificaciones requeridas, lo que se efectuará por parte del Área Mantenimiento de la primera Circunscripción, o por quien este considere conveniente.

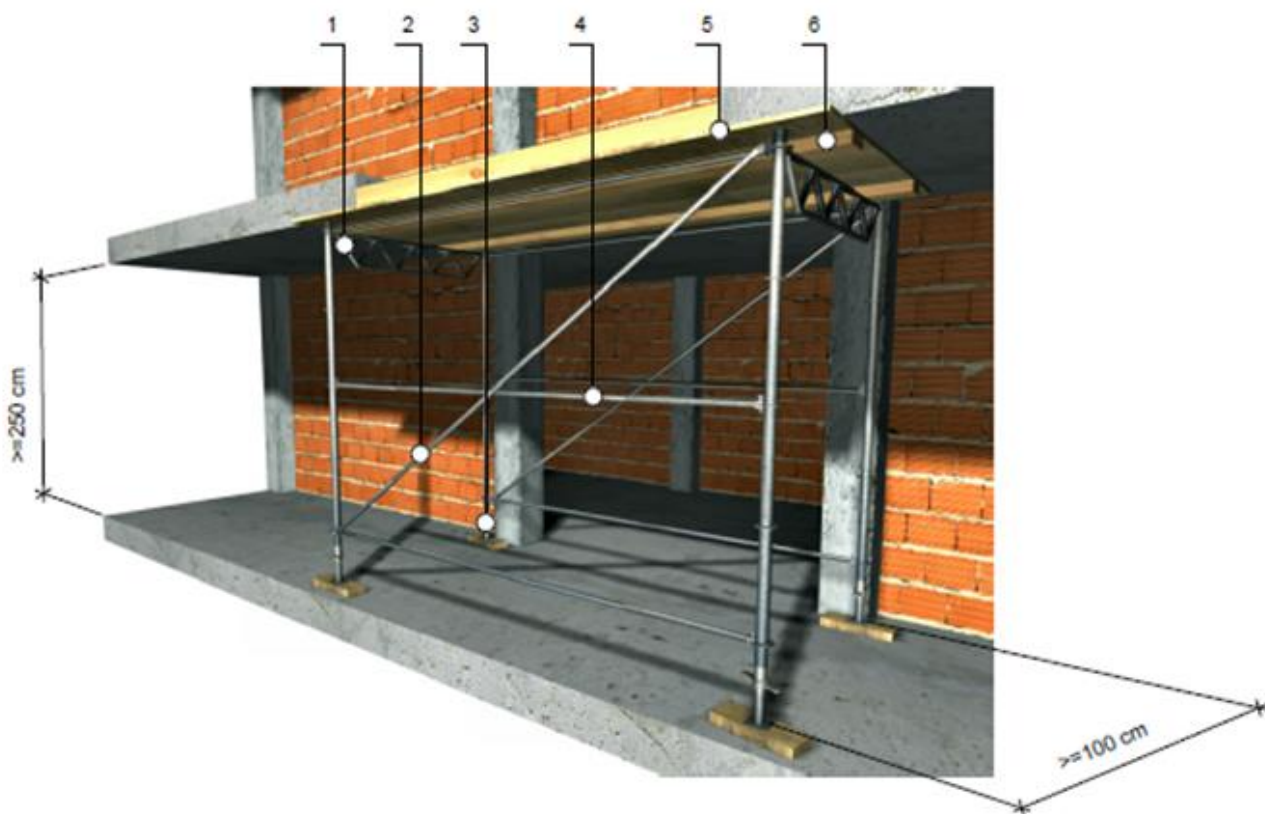
Si en dicho plazo los bienes y/o servicios no alcanzaran los rendimientos, capacidades o cualidades exigidas, los funcionarios con competencia para otorgar la Recepción Definitiva, Área Mantenimiento de la Primera Circunscripción, intimarán al Adjudicatario la entrega de los bienes o servicios faltantes.

En caso de no satisfacerse la adecuación de lo entregado con lo solicitado, el Organismo Contratante podrá dar por terminada la adjudicación correspondiente, debiendo el proveedor proceder al retiro de los bienes, no reconociendo el Organismo Contratante ningún tipo de gasto o locación alguna sobre los mismos, como así tampoco tendrá el proveedor derecho a reclamo alguno de cualquier naturaleza.

De cumplirse satisfactoriamente dichas verificaciones, el Departamento de Mantenimiento, previo informe, procederá a extender certificación de recepción definitiva de los bienes o servicios, conformando la factura.

Las facturas deberán emitirse en tiempo y forma de acuerdo a la normativa aplicable vigente, no siendo imputable al Organismo Contratante las demoras injustificadas en su emisión.

Las facturas conformadas serán enviadas por el proveedor a Secretaría Contable del Superior Tribunal de Justicia, por mail a mecontables1@justiciasanluis.gov.ar

16.1 FORMA DE PAGO

Las certificaciones de avance de obra, en caso de corresponder, deberán presentarse y serán autorizadas, después de su análisis, por el responsable de la Inspección designado oportunamente por el Organismo Contratante.

Una vez autorizada la certificación, el proveedor presentará la correspondiente factura, cuyo pago se efectuará dentro de los quince (15) días de la fecha de presentación de la factura en la Secretaría Contable, mediante pago electrónico a la cuenta del adjudicatario.

16.2 ANTICIPO FINANCIERO

Se ha previsto el otorgamiento de un anticipo financiero del VEINTE PORCIENTO (20%) del monto de contrato, el cual se certificará en las condiciones establecidas en los Pliegos, y para cuyo pago deberá constituirse las garantías suficientes.

PLANILLA MODELO DE CÓMPUTO Y PRESUPUESTO



SUPERIOR TRIBUNAL DE JUSTICIA
Provincia de San Luis
Dirección Contable y de Personal



COMPUTO Y PRESUPUESTO

PASARELA DE SEGURIDAD EN CALLE RIVADAVIA PALACIO DE JUSTICIA - SAN LUIS

ITEM	UNID	CANT	\$/UNITARIO	TOTAL\$
ESTRUCTURA METALICA Y MADERAS				
CAÑO DE 2 "	ml			
CAÑO DE 1 "	ml			
MADERA PARA TAPAS	m2			
ELEMENTOS DE FIJACION	UNID			
PLANCHUELAS DE FIJACION	UNID			
TRAMITES Y PERMISOS	GL			
ARMADO Y AJUSTE DE ESTRUCTURA	GL			
PINTURA ANTIOOXIDO DE ESTRUCTURA METALICA	ML			
TOTAL				

IMPORTANTE:

Se adjunta la presente PLANILLA DE PRESUPUESTO solo como modelo, el oferente deberá leer la documentación licitatoria e incorporar los ítems que considere necesarios cotizar.